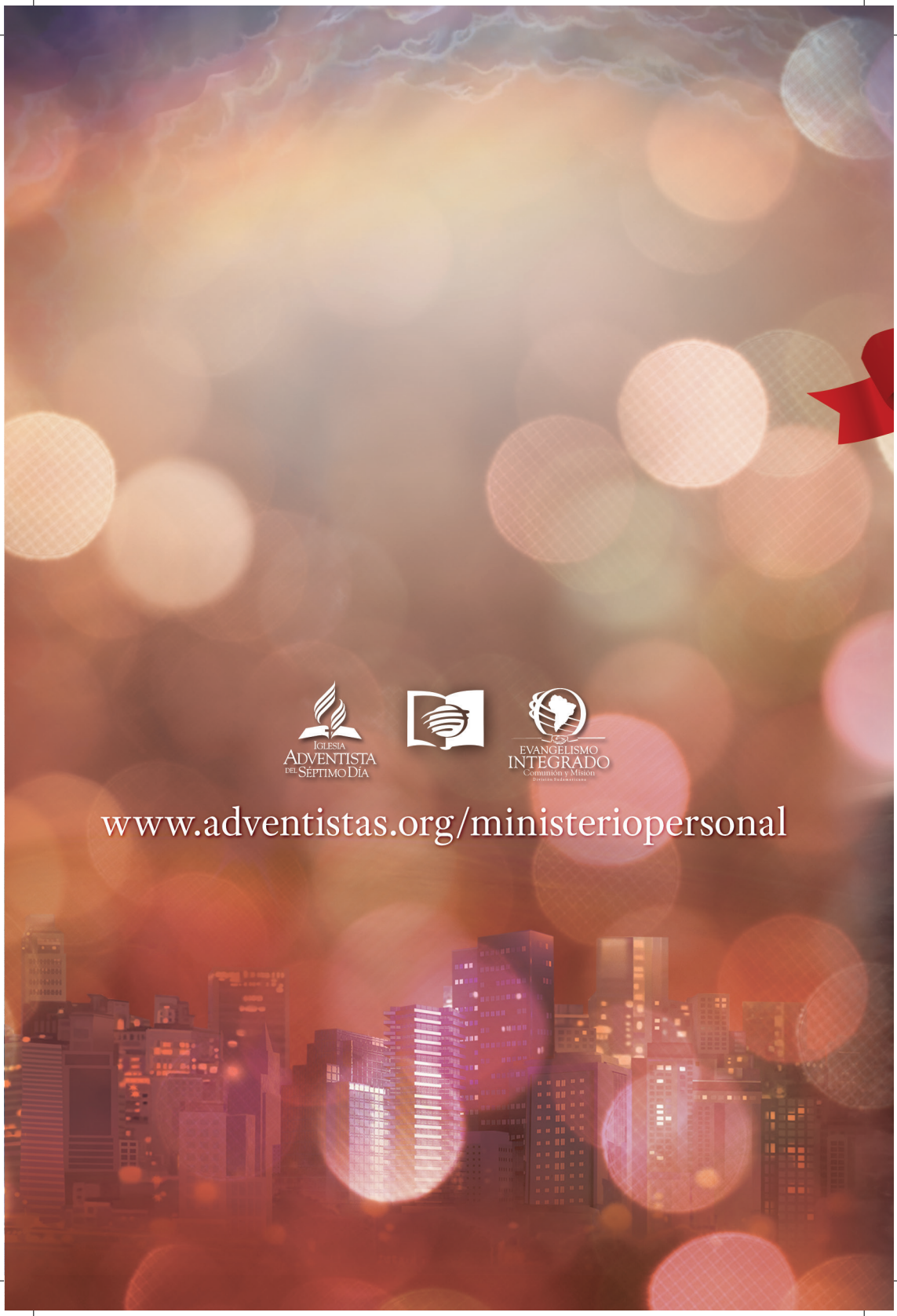
Iglesia
Adventista
del Séptimo Día
Evangelismo
Integrado
Comunión y Misión
www.adventistas.org/ministeriopersonal

SEMANA SANTA 2016

Compasión

GRUPOS PEQUEÑOS

SEMANA SANTA 2016

Compasión

Ficha Técnica:

Autor de los sermones: Juan Choque Fernández
Adaptación de los sermones para la lección de GP: Unión Peruana del Norte
Coordinador general: Everon Donato DSA
Secretaria: Ruth León
Diagramación y arte: Victor Hugo Flores
Pintura original: JoCard
Derecho de traducción y publicación: División Sudamericana
Realización: División Sudamericana

Índice

1. Compasión por la humanidad 5

2. Compasión por los incurables 9

3. Compasión frente a la muerte 13

4. Compasión por los imperdonables. 17

5. Compasión por los que lloran 21

6. Compasión por los maltratados 25

7. Compasión por los perdidos 29

8. Compasión sin límites 33

Programa Sugerido

para las noches en los Grupos Pequeños

7:30 Alabanza

7:45 Confr aternización (Rompiendo el hielo, dinámica).

- Presentación de los invitados
- Pedidos
- Oración intercesora (variar el motivo cada noche).

8:00 Estudio del tema

8:30 Repaso del tema con DVD

8:45 Oración (anunciar el tema de la noche siguiente).

8:50 Sorteo

8:55 Confr aternización

Tema 1
COMPASIÓN POR LA HUMANIDAD
Mateo 9:36

"Y al ver las multitudes, tuvo compasión de ellas; porque estaban desamparadas y dispersas como ovejas que no tienen pastor".

ROMPIENDO EL HIELO

¿El amor de Dios tiene límites? ¿Por qué?

Cuando Dios te busca ¿con qué intenciones crees que lo hace?

INTRODUCCIÓN

Hoy, estudiaremos sobre la *Compasión*. ¿Qué entiende usted por esta palabra? ¿Qué es lo que le viene a la mente?

Como acabamos de ver en Mateo, Cristo tuvo compasión ¿Qué se imaginan ustedes que estaba sintiendo Cristo en su corazón, al ver tal muchedumbre?

PARA PENSAR

La compasión divina es para todo el mundo, especialmente para usted. Cuanto tenga problemas y esté desesperado, recuerde: la misma actitud que tuvo Cristo con aquella muchedumbre, la tendrá con usted.

DISCUSIÓN

I. CONOCIENDO EL TEXTO

A. LA COMPASIÓN

1. La palabra "compasión", en griego, es "esplagnisomai". Básicamente, significa "sentir simpatía, lástima, ser movido a misericordia de corazón".
2. Spurgeon dijo que esta palabra griega "es muy notable. No se halla en el griego clásico, no se halla en el *Septuaginta*".
3. Parece que esta palabra fue creada por los evangelistas Mateo, Marcos y Lucas. Ellos no hallaron una palabra en todo el idioma griego que lograra su propósito, y por eso la crearon.

4. En realidad, el corazón de Cristo estaba listo para estallar con lástima por el dolor que sus ojos miraban. Recordemos lo que hemos leído al inicio.

B. COMPASIÓN POR LAS CIUDADES

1. Jesús recorría "todas las ciudades y las aldeas, enseñando en sus sinagogas, predicando el evangelio del reino y sanando toda enfermedad y toda dolencia" (Mateo 9:35).
2. Vivir en una ciudad es complicado. Las 7 ciudades con mayor número de habitantes son: Tokio, con 37.800.000; Nueva Delhi, con 27.000,000; Seúl, con 25.000.000; Shangai, con 24.750.000; Bombay, con 23.140.000; Ciudad de México, con 21.600.000; y São Paulo, con 21.200.000. Las palabras que definen a una gran ciudad, serían: congestión, inmoralidad, violencia y descontrol.
3. En el tiempo de Cristo, había aproximadamente 200 ciudades que recorrer. Su afán por ir a aquellas ciudades era su amor por las personas que vivían en ellas.
4. Él visitaba desde la ciudad supuestamente más "consagrada" –como Jerusalén, hasta la ciudad o región más corrupta –como Samaria, Galilea, Jericó, etc.
5. Los apóstoles tuvieron la misma mentalidad que la de su Maestro. Pablo, por ejemplo, hablaba de los "lugares más allá" (2 Corintios 10:16), zonas no ocupadas. Dijo que debía ir a España y a Roma (Romanos 15:23, 24). Él también entendió que el evangelio tenía que llevarse a todas las ciudades.

II. INTERPRETANDO EL TEXTO

1. Mateo 9:36 describe lo que Jesús vio en las multitudes y ¿cuál fue su reacción? El evangelista emplea dos términos gráficos para describir la condición de las multitudes:
   a. El primer término que describe las multitudes es "acosadas", que en griego significa: "abatido", "azotado", "agotado", "afligido". Esa aflicción de las multitudes –tanto espiritual como moral– preocupaba a Cristo.
   b. El segundo término, "desamparado", significa: "tirado", "echado", "esparcido", "desparramado". Describe una multitud sin dirección, sin sentido. Y eso es exactamente lo que también pasa en el mundo.
2. Cristo completa la frase al decir que no tienen pastor. Hoy, muchos están abandonados y están yendo al abismo.

III. APLICANDO EL TEXTO

Ilustración

El Dr. Duff, misionero en la India, regresó a Escocia para morir, y al hallarse frente a los altos líderes de su iglesia, hizo su llamado; pero, no encontró respuesta. En la mitad de su llamado, se desmayó. El médico se inclinó sobre él para escucharle el corazón. Luego, Duff abrió los ojos, y continuó con su invitación. Ya percibiendo la actitud negativa de sus oyentes, presentó su último argumento:

> Si Escocia ya no tiene jóvenes para mandar a la India, entonces, anciano y gastado como estoy, yo regresaré; y si no puedo predicar, me recostaré en las costas del Ganges y ahí esperaré morir... ¿hay un hombre en Escocia que tiene suficiente interés por sus almas y que está dispuesto a dar su vida? Al instante varios jóvenes de entre la asamblea se pusieron en pie, y gritaban:
> —¡Yo iré! ¡Yo iré! ¡Yo iré!

Con ese amor incesante por las almas es que Cristo visita y llama a todos los perdidos. Él no es un "viejito sin fuerzas", es el Dios encarnado, quien demostró su compasión al morir en la cruz. El mismo que hoy intercede en el santuario celestial y continúa con la misma compasión.

PARA DISCUTIR

¿La muerte de Cristo en la cruz es suficiente para revelar su compasión por ti, o se necesita otra prueba?

¿Esta semana es una demostración de que Dios está buscando a las ciudades y a las personas, pero, sobre todo, que te está buscando a ti?

PARA PENSAR

Cristo demostró compasión con gente demasiado cruel, y con ciudades 100% corruptas. Ese gran amor, transformó a millones de personas. Ellas, ahora, testifican de su compasión. ¿No crees que necesitas la misericordia divina, para dar inicio a una vida nueva?

Tema 2
COMPASIÓN POR LOS INCURABLES
Marcos 2:1-12

ROMPIENDO EL HIELO

¿Hasta qué punto una enfermedad o dolencia física tiene como causa "nuestro propio pecado"?

¿Realmente la salvación influye en la salud física de una persona?

¿Cuál es la característica principal de un "mejor amigo"?

INTRODUCCIÓN

Esta noche, estudiaremos *La compasión para las personas con problemas de salud*. ¿Es verdad que una persona con problemas de salud física, está sufriendo las consecuencias de sus transgresiones?

¿Cuál crees que es la mentalidad de Cristo cuando ve a alguien delicado de salud?

PARA PENSAR

Dios siempre ayuda a todos sus hijos. Así como pudo sanar a muchas personas, él es capaz de sanarte; pero, principalmente, proveerte la salvación.

DISCUSIÓN

I. CONOCIENDO EL TEXTO

A. EL PARALÍTICO

1. En el primer siglo, no había sábanas delicadas ni colchones ortopédicos. Los paralíticos yacían en camillas; incómodos por las escaras infectadas.
2. Aquel paralítico había perdido toda esperanza de sanidad; además, sabía que su propia vida pecaminosa lo había llevado a esa condición.
3. Hay gente "paralizada" por el alcohol, las drogas, la infidelidad, los vicios secretos y otros venenos. Han destrozado sus propias vidas y la de su familia. Creen que no hay esperanza.

4. Las cosas cambiaron. Este paralítico oyó de Cristo, y la esperanza apareció.

B. LA COMPASIÓN Y LA FE DE LOS AMIGOS

1. Cuatro amigos maravillosos que, al enterarse de que el único médico capaz de sanar esa enfermedad estaba en Capernaum, decidieron acudir a él. Tuvieron compasión de su amigo paralítico, y decidieron llevarlo a Jesús.
2. Amigos son aquellos que nos llevan a lo bueno. En cambio, los "amigos" que arrastran a otros a los vicios y al mal; en realidad, son "enemigos".
3. John Ortberg, refiriéndose a ese caso, habla de la comunidad de los rompetechos: gente capaz de hacer lo imposible por la sanidad de sus amigos.
4. Según Marcos 2:5, el paralítico sería atendido por la fe de sus amigos. ¿Será posible que en la salvación esté involucrada la fe de los amigos?
5. Nunca se debe dejar de orar por la persona a la que se ama. Dios recompensará la fe de los que suplican por otros.

II. INTERPRETANDO EL TEXTO

1. Para sanarlo, Cristo dijo "Tus pecados te son perdonados" (Marcos 2:9). No obstante, hubo una mala reacción de algunos líderes religiosos, quienes se preguntaron: "¿Quién es este que puede perdonar pecados?" Es Cristo, el Hijo de Dios, aquel que dentro de poco habría de derramar su sangre en la cruz por los pecados del mundo.
2. El problema del hombre no solo es físico, sino espiritual. Hay una relación directa entre la salud física y la salud espiritual. Muchas personas están enfermas porque cargan culpas inmensas que nadie en el mundo se las puede quitar. Para eso vino Cristo, para quitar las cargas. Él dijo: "Venid a mí, todos los que estáis cargados y cansados y yo os haré descansar" (Mateo 11:28).
3. Cuando Cristo lo sanó, "desapareció el dolor físico, y todo el ser del enfermo está transformado. Sin pedir más, reposa silencioso y tranquilo, demasiado feliz para hablar" (*El ministerio de curación*, 51).
4. Como se ve, la sanidad no solo fue interior, sino también exterior. Le dice al paralítico: "Levántate, toma tu lecho y vete a tu casa" (Marcos 2:11).

5. Cristo nos habilita para andar y para salir adelante. "Levántate" significa valor para continuar.
6. La expresión "Toma tu lecho" se refiere a la parte que le corresponde al ser humano. Dios hace el milagro y el hombre lo acepta, se levanta y toma su lecho.
7. Finalmente, al paralítico se le pide que "vaya a su casa", con el fin de testificar el milagro de Dios.

III. APLICANDO EL TEXTO

PARA DISCUTIR

¿Es necesaria una enfermedad para recién acudir a Cristo?

¿La enfermedad debe considerarse algo "estresante" o debe considerarse como una gran "oportunidad" para ver los grandes milagros de Cristo?

¿La prioridad de Dios es la "salud física" o la "salud espiritual"?

¿Es importante que, en medio de los problemas, busquemos ayuda en los buenos amigos, mejor aún si ellos son cristianos?

PARA PENSAR

Él, lleno de compasión, nos dice primero: "Hijo, hija, tus pecados te son perdonados" y, luego, nos levanta y nos pide vivir en paz en casa.

Gracias por la oportunidad de comenzar de nuevo. Hoy, llegaremos a casa y muchas cosas tienen que cambiar. No tiene que pagar nada, solo debe creer y levantarse. ¡Qué privilegio es comenzar de nuevo!

Este milagro de sanidad es la expresión mayor de la compasión de Cristo. Su alegría es ver a un incurable restaurado y ejerciendo compasión con su prójimo. Por eso, él entregó su vida.

Tema 3
COMPASIÓN FRENTE A LA MUERTE
Lucas 7:11-17

ROMPIENDO EL HIELO

¿La muerte de quién te ha producido mayor dolor y te ha demandado mayor tiempo superarla?

INTRODUCCIÓN

Es probable que alguna persona, en esta ocasión, esté sufriendo por la pérdida de alguien cercano. Hoy, veremos cómo Cristo es una verdadera fuente de esperanza, cuando nos toca enfrentar a este enemigo de todos: la muerte.

PARA PENSAR

Hay pérdidas de diversa naturaleza: sueños, amores, cónyuges, etc. Jesús sabe lo que está pasando y tiene poder para devolverle lo que se le haya quitado.

DISCUSIÓN

I. CONOCIENDO EL TEXTO

A. LO TERRIBLE DE SER VIUDA

1. En el primer siglo, no había nada más patético que una viuda en esa sociedad machista. Si alguien podía sostenerla, eran sus hijos. Ella tenía solo uno.
2. Las viudas no recibían nada por la muerte del cónyuge. Ellas sabían que, probablemente, tendrían que recurrir a la mendicidad. Varias, penosamente, hasta se dedicaban a la prostitución para poder subsistir.
3. Cristo denunció enérgicamente a los fariseos: "porque devoran las casas de las viudas" (Mateo 23:14).

B. LO QUE MÁS NOS HACE SUFRIR

1. En 1967, los psiquiatras Thomas Holmes y Richard Rahe realizaron un estudio que consistió en el análisis de registros

médicos de más de 5000 personas. Un puntaje superior a 150 puntos de estrés ya sería suficiente para ocasionar problemas de salud en el paciente. Los primeros 16 puntos de esa lista y el puntaje que lleva cada uno se presentan a continuación:

1. Muerte del cónyuge: 100
2. Divorcio: 73
3. Separación matrimonial: 65
4. Encarcelamiento: 63
5. Muerte de un familiar cercano: 63
6. Lesión o enfermedad personal: 53
7. Matrimonio: 50
8. Despido del trabajo: 47
9. Reconciliación matrimonial: 45
10. Jubilación: 45
11. Modificación de la salud de un miembro de la familia: 44
12. Drogadicción y/o alcoholismo: 44
13. Embarazo: 40
14. Dificultades o problemas sexuales: 39
15. Incorporación de un nuevo miembro a la familia: 39
16. Reajuste de negocios: 39

2. Si consideramos todos los aspectos, la viuda de Naín supera por lejos el puntaje máximo. Obviamente, ella estaba sometida a un dolor que pocas personas podrían superar en la vida. Llega un momento en el que los seres humanos, muchas veces, dicen que prefieren morir.

II. INTERPRETANDO EL TEXTO

1. En los versículos 13 y 14 se registran por lo menos tres momentos:
   a. Jesús se compadeció de ella, y le dijo: "no llores". Compasión es sentir el dolor del otro como si fuera el tuyo. Empatía con lo que el otro siente. Jesús estaba decidido a convertir su llanto en regocijo.
   b. Jesús se acercó y tocó el cajón. Para los judíos, el acto de tocar un muerto significaba contaminación. El proceso de limpieza llevaba varios días de purificación. A él no le importó ese aspecto, y lo tocó. Así como ese día, Cristo sigue buscando a quien tocar.

c. Jesús detuvo el cortejo de la muerte. Hay algunos que se hunden en el fango del pecado. Pero, el Espíritu Santo está aquí para parar ese camino al infierno.

2. "Al resucitar al joven, este comenzó a hablar". No se registra lo que el joven dijo. Pero, se podría intuir algunas preguntas que hizo. No es difícil imaginar que luego expresó gratitud.
3. Es posible que pienses que estás lleno de vida y, sin embargo, estés muerto. Aplica a tu vida esta poderosa orden, ahora: Levántate.
4. Existe vida y vida en abundancia en Cristo. Esta es la compasión de Cristo; esta compasión termina en resurrección, en vida nueva.

III. APLICANDO EL TEXTO

Ilustración

Toño era el peor alumno en Matemática. Se sentía inútil para cualquier carrera de ciencias. Un día, entró una profesora y comenzó a enseñar de modo especial. Luego de la explicación, hizo una pregunta simple. Toño, por primera vez, levantó su mano y respondió. Ante ello, la profesora reaccionó positivamente, y dijo:

Eres un alumno excelente en Matemática. Tienes potencial para ser el mejor alumno.

Me considera el mejor alumno –pensó él. Y fue así.

Desde ese día, pasó a comportarse como los grandes alumnos de Matemática lo hacen. Despertaba pensando en Matemática y caminaba pensando en las ecuaciones. Toño creyó lo que su maestra le había dicho. Esa idea pasó a su sangre, a sus células, y llegó a ser excelente.

Satanás te dice que eres "perdedor"; no obstante, oye a Cristo que te dice que eres un "hijo de Dios", que estás vivo. ¡Tienes derecho a creer!

PARA DISCUTIR

Si Cristo venció a la muerte, enemigo imposible de vencer para el ser humano, ¿Cuán difícil sería para Dios ayudarte en tus problemas?

PARA PENSAR

Cristo, luego de resucitar al joven, lo restituyó a su madre.

Cristo sabe lo que es tener un hijo perdido, porque él perdió a

Adán. Jesús sabe lo que es perder un hijo, porque un día te perdió a ti.

Ahora, Cristo está esperando que sus hijos queridos vuelvan a sus brazos. Él ha venido a nuestro encuentro, se ha detenido, ha tocado nuestras vidas impuras, detuvo nuestro camino hacia el sepulcro y nos dice: "¡Es hora, levántate!".

¿Qué esperas? Cree en él y ven. Recibe el milagro de una vida nueva. Esta es la mejor expresión de la compasión (*esplagnizomai*) de Dios.

Tema 4
COMPASIÓN POR LOS IMPERDONABLES
Lucas 7

ROMPIENDO EL HIELO

Si vivieras en otro planeta, ¿enviarías a tus hijos de vacaciones al planeta Tierra?

¿Tomarías a un asesino recién condenado, que acaba de ser sentenciado a pena de muerte?

INTRODUCCIÓN

Hoy trataremos la *Compasión hacia los imperdonables*. ¿Crees que existe algún pecado imperdonable? ¿Habrá para Dios alguna persona que no merece su perdón? Una persona supuestamente imperdonable ¿puede experimentar una vida nueva?

¿Qué siente Cristo –según lo que piensan ustedes– cuando ve a alguien que cometió un error?

PARA PENSAR

La compasión de Cristo es tan grande, que no ve el pecado, sino al pecador. Más aún, ve lo que el "imperdonable" podría llegar a ser, gracias a su perdón y poder transformador. Para Dios, hay amor para los "supuestos imperdonables".

DISCUSIÓN

I. CONOCIENDO EL TEXTO

A. SIMÓN, EL LEPROSO

1. Simón "el leproso" era fariseo (Lucas 7:36; Marcos 14:3). Él tuvo la peor enfermedad de aquel tiempo. Gracias a Dios, fue sanado.
2. ¡Qué paradójico, eran los fariseos quienes determinaban la expulsión y reincorporación de los leprosos!
3. Por gratitud, Simón organizó un banquete e invitó a Cristo para celebrar su retorno a la sociedad.
4. Cristo accedió a ir, porque necesitaba darle muchas enseñanzas a Simón y a sus invitados.

B. LA ACTITUD DE SIMÓN HACIA MARÍA MAGDALENA

1. Había una mujer llamada María, la magdalena. Aunque suene raro, ella fue iniciada en la prostitución por parte de Simón, el ex leproso.
2. A pesar de haber recibido la gracia divina en su curación, este fariseo pensaba que había algunas personas que no merecían perdón en ciertos pecados. Uno de esos pecados, era la prostitución.
3. Hasta que, en pleno banquete, ella aparece para ungir los pies de Cristo con un perfume caro (Lucas 7:37).
4. Simón, al ver la reacción del Señor Jesús, reaccionó negativamente: ¡Llegó a poner en tela de juicio el mesianismo de Jesús! Parece que el "amor" –para este fariseo– no era una marca distintiva del Mesías venidero.

II. INTERPRETANDO EL TEXTO

1. La mentalidad de Cristo, sin embargo, fue contraria a la de Simón. Por medio de una parábola (Lucas 7:41-43), el Señor le enseñó que el amor se ve a través del perdón. El que más ama, más perdona.
2. Según la Biblia, la "justificación" es por la fe. Uno obtiene la salvación al creer en el Salvador (ver Romanos 1:16-17). La purificación del pecador es por gracia divina (Zacarías 3:1-5). Y Dios perdona cualquier tipo de pecado, ya sea el robo de una moneda de poco valor o una gran transgresión (ver Isaías 1:18).
3. En aquel instante, Cristo le dijo a María: "Tu fe te ha salvado, ve en paz" (Lucas 7:50).
4. Aquella mujer, después de haber sido perdonada –justificada– va a casa en paz; algo que, increíblemente, Simón no estaba experimentando.
5. En la vida de este hombre solo había sanidad física; pero, no estaba experimentando la salvación (la que produce *paz*). Cristo le estaba enseñando que "Dios no solo quiere sanidad, también quiere salvación".

III. APLICANDO EL TEXTO

Ilustración

En 2007, a la edad de 19 años, un joven llamado Balal asesinó a Ab-

dollah Hosseinzadeh de 17 años de edad. Los dos tuvieron una pelea callejera y Balal sacó un cuchillo de cocina y apuñaló a Abdollah. El caso sucedió en Irán, donde la horca todavía es aceptada como una forma pública de ejecución.

Abdollah ya estaba con la cabeza cubierta, y la soga alrededor del cuello. El joven gritaba y oraba en voz alta; estaba a solo minutos de quedarse totalmente en silencio. En ese instante, aparece la familia de la víctima; y la madre, Maryam Hosseinzadeh, se dirige a la multitud, expresando que ella había estado viviendo una pesadilla desde que perdió a su hijo y que no podía perdonar al asesino. Luego, camina hacia Balal y pide una silla para pararse junto a él. Parada en la silla, le dice: "perdonado". Luego, para admiración de todos, ella y el padre de Abdollah le quitaron la soga del cuello que, un minuto después, le habría quitado la vida.

La escena concluye con Balal de rodillas y la familia del condenado corriendo para abrazar a estos padres, para agradecerles con lágrimas el perdón inmerecido que le otorgaron a su hijo.

A diferencia de Maryam Hosseinzadeh, que perdonó al asesino de su hijo, Dios quiere no solo perdonarte a ti, sino hacerte el bien. Él no solo desea brindarte el perdón, ¡Quiere cambiar tu vida! ¡Desea adoptarte, para que llegues a ser su hijo!

Si te impresionó la historia de Maryam Hosseinzadeh, te quedarás con la boca abierta con tu nueva historia *en Cristo*.

Y, por favor, no mires tu pecado; mejor, mira a Cristo.

PARA DISCUTIR

¿Realmente existe una persona imperdonable o lo que existen son personas que no buscan el perdón de Dios?

PARA PENSAR

A las almas que se vuelven a él en busca de refugio, Jesús las eleva por encima de las acusaciones. Ningún hombre ni ángel malo puede acusar a estas almas, pues están de pie junto al gran abogado, delante del trono de Dios.

No te condenes. Dios te perdona y desea cambiar tu vida.

Tema 5
COMPASIÓN POR LOS QUE LLORAN
Mateo 5:4

"Bienaventurados los que lloran porque serán consolados".

ROMPIENDO EL HIELO

Una persona con muchos problemas, ¿puede sentirse feliz?
¿Cómo pueden ser felices los que lloran?
Por lo general ¿qué es lo que más nos produce llanto?

INTRODUCCIÓN

Para el día de hoy, se tratará sobre la *Compasión por los que lloran*. ¿Los que lloran necesitan compasión? ¿Aquí, la compasión va acompañada de la bendición? ¿Cuál es la actitud de Dios cuando lloramos? ¿Por qué Dios permite que les sucedan cosas malas a personas buenas? ¿Algunos errores nos han causado llanto?

PARA PENSAR

Dios siempre está al lado de sus hijos cuando lloran. Él tiene compasión de ellos, y los reanima a seguir adelante. Además, promete enjugar sus lágrimas y solucionar sus problemas.

DISCUSIÓN

I. CONOCIENDO EL TEXTO

A. LLANTO POR ESTAR HERIDO

1. Dios no prometió que sus hijos nunca tendrían ocasión para llorar, y siente verdadera compasión cuando sus hijos lloran.
2. Las cosas malas les suceden tanto a personas buenas como a personas malas.
3. Lo malo, muchas veces, lo causamos nosotros mismos. El diablo, por supuesto, está atento para que nos equivoquemos.
4. "Dios no guía jamás a sus hijos de otro modo que el que ellos mismos escogerían, si pudieran ver el fin desde el principio" (*El colportor evangélico*, p.196). Por ello, Dios dice: "Porque yo

sé los planes que tengo acerca de ustedes, dice Jehová, planes de bienestar y no de mal, para darles porvenir y esperanza" (Jeremías 29:11). Es mucho más fácil explicar todo, después de ver el filme completo.

5. Dios es compasivo y busca lo mejor para sus hijos.

B. LLANTO POR ESTAR ARREPENTIDO

1. Esto sucede cuando nos colocamos delante de Dios, que percibimos cuán lejos estamos de él y llegamos a entender la verdadera maldad que hay en nuestra vida.

   "La oración de David después de su caída ilustra la naturaleza del verdadero dolor por el pecado. Su arrepentimiento fue sincero y profundo. No se esforzó él por atenuar su culpa, y su oración no fue inspirada por el deseo de escapar al juicio que le amenazaba" (*CC*, p. 25).

II. INTERPRETANDO EL TEXTO

1. La palabra "bienaventuranza" significa "felicidad", "dicha". En el texto en estudio, presenta al cristiano siendo feliz aun en los momentos de llanto.
2. La felicidad en sí, no es el resultado de una manera diferente de ver la vida por parte del que llora, sino de ser *consolado por Dios*. Es el amor de Dios que produce el consuelo y, luego, la gran alegría.
3. Esta felicidad producida por Dios le da la seguridad a cada cristiano de que Dios siempre está presente y está dispuesto a ayudar de acuerdo a su voluntad. Esta promesa le da la tranquilidad al humano que sufre.
4. En el hipotético caso que el llanto sea por causa de algún pecado cometido, el pecador arrepentido sentirá la alegría de recibir el perdón divino y de haber sido reconciliado con Dios.

III. APLICANDO EL TEXTO

Ilustración

Un día, alguien me dijo algo en tono muy confidencial:

—"¿Sabe pastor que su hijo dice groserías?" –"Sí… vaya al campo deportivo y lo comprobará".

Esa declaración me hizo temblar. ¿En qué momento perdí a mis

hijos?, me pregunté. Esa misma tarde fui al campo deportivo. Pude esconderme detrás de una pared y quedé allí un buen tiempo, y cuando más se extendía ese tiempo, fui asumiendo que todo había sido un error. Ya me iba a retirar, cuando escuché una mala palabra. Di un salto para ver si era mi hijo, pero vi a dos. "Creo que debe haber sido el otro niño", me consolé.

Pasaron otros minutos y nuevamente, esa mala palabra y otras más. Salté nuevamente al campo, y esta vez, allí, solo, cerca del arco, inconfundible, estaba mi hijo. Me acerqué a él. Los demás niños me vieron y desaparecieron como por encanto. Quedamos únicamente yo y él. Solo le dije: "vamos a la casa".

Ese camino de 30 metros se hizo largo. El padre adelante y el hijo culpable atrás. ¿Qué voy a hacer?, pensé. ¿Cómo lo voy a disciplinar? "Seré firme", resolví. "Él debe saber que nunca más podrá pronunciar esas palabras".

Ya cerca de la puerta, mi hijo corrió hacia mí y me tomó de las piernas y se puso a llorar. "No me voy a dejar conmover". Con frialdad, le dije "¿Qué quieres?". Entonces, su respuesta sí que me conmovió. "¡Castígame, papá! No puedo dejar de decir esas palabras. Siempre me digo que no las volveré a pronunciar y me salen nuevamente".

Allí en la sombra de esa noche de verano, abracé a mi hijo y pensé: "Eso también me pasa a mí. No quiero hacer muchas cosas y las hago". ¡Perdóname Padre!, exclamé. Luego de largos minutos juntos, y de mezclar literalmente nuestras lágrimas, creo firmemente que ambos fuimos perdonados.

PARA DISCUTIR

¿Es necesario llorar por los errores cometidos? El llanto ¿es el reflejo de lo que sentimos por dentro?

¿Dios perdonará a quienes que no están arrepentidos?

PARA PENSAR

Cristo es el único que te puede liberar, si con arrepentimiento le dices: "Señor no quiero esconder más mi pecado, te lo confieso y sé propicio de mí, que soy pecador". Junto al llanto vendrá la mano compasiva de Cristo que consuela a los afligidos y seca las lágrimas de sus hijos.

Tema 6
COMPASIÓN POR LOS MALTRATADOS
Lucas 10:25-37

ROMPIENDO EL HIELO

¿Qué hiciste cuando viste que alguien estaba siendo maltratado?
¿Qué les podría ocurrir a aquellos que no ayudan a su prójimo?

INTRODUCCIÓN

Hoy trataremos la *Compasión por los maltratados*, estudiando, básicamente, la parábola del *Buen samaritano*.

PARA PENSAR

El Señor Jesús siempre ha mostrado su actitud compasiva para quienes son maltratados. Él sabe que necesitan de gran ayuda para que la paz llegue a su vida. Solo el poder y el amor de Dios pueden liberar a los cautivos.

DISCUSIÓN

I. CONOCIENDO EL TEXTO

A. CUÁNTO SABES Y CUÁNTO PRACTICAS

1. La parábola del Buen samaritano es la segunda más conocida de entre todas las que hablan de las características de los que pertenecen al reino de Dios.
2. A Cristo, antes de contar la parábola del *Buen samaritano*, se le preguntó: ¿Haciendo qué cosa heredaré la vida eterna?
3. Ante ello, Cristo les responde por medio de otra pregunta: ¿Qué dice la ley?
4. Él, como buen escriba, respondió de memoria: "Amarás al Señor tu Dios... y a tu prójimo como a ti mismo" (Deut. 6:5; Lev. 19:18).
5. El problema, sin embargo, es que solo eran palabras. Solo hablaban mucho de amor; pero, no se veían los hechos.
6. Es importante saber lo bueno; pero, más importante es practicarlo. Cristo le respondió a aquel escriba: Haz esto y vivirás (Lucas 10:28).

B. ¿QUIÉN ES MI PRÓJIMO?

1. El círculo de amistades judías era egocéntrico y exclusivista. El círculo aseguraba auxilio a los de adentro y la total falta de ayuda a los de afuera (Kistemaker, p. 167).
2. El exclusivismo se llevaba a extremos: los fariseos excluían a todos menos a otros fariseos, los rabinos deseaban inclusive que los herejes, delatores y renegados fueran arrojados en una fosa para no sacarlos jamás.

II. INTERPRETANDO EL TEXTO

1. El comentarista Jeremías indicó: "No se le pide a Jesús una definición del compañero, sino de dónde se encuentran los límites del deber, del amor dentro de la comunidad y del pueblo. ¿Hasta dónde alcanza mi obligación?" (*Las parábolas de Jesús*, p. 246).
2. En la parábola se indica que alguien necesitaba ayuda. Lamentablemente, los dos primeros líderes religiosos que pasaron delante de él, no hicieron nada.
3. Increíblemente, un samaritano sí le ayudó. Para él, no había exclusivismo. No existían judíos o filisteos, sino solo "seres humanos maltratados".
4. Las muestras de ayuda incluyen: limpiar sus heridas, llevarlo a un médico cercano y proveer dinero para su pronta recuperación. ¿Pérdida de tiempo y dinero? ¡No! ¿Amor al prójimo? Por supuesto que sí.
5. Aquí, vemos a alguien que es amado y valorado por Dios y por un ser humano, a pesar de los prejuicios. Esos dos líderes vieron a alguien indigno; pero, el samaritano vio a alguien digno.
6. Es evidente que el samaritano reconoció al hombre como un individuo con un futuro, no simplemente a alguien definido por su situación presente.

III. APLICANDO EL TEXTO

Martin Luther King vio lo fácil que es hacernos la misma pregunta: Si me detengo a ayudar, ¿qué me pasará a mí? ''Pero luego'', dijo, ''vino el Buen Samaritano, y este puso la pregunta al revés: 'Si no me detengo a ayudar a este hombre, ¿qué le pasará a él?''.

Ilustración

Un padre, viendo que su hija no venía y, como era ya más de las

11:00 p.m., salió a buscar a su hija. Cuando ya estaba en la calle, vio que había ocurrido un accidente.

> "Tengo que pasar de largo", pensó. "No puedo perder mi objetivo". "Además, ya hay alguien allí y sin duda va a llamar a emergencia". Cuando se disponía a acelerar, el espíritu del samaritano lo dominó, y lo obligó a frenar bruscamente y a acercarse al lugar del accidente. Cuando bajó, oyó quejidos dentro del vehículo que parecía estar prendiendo fuego. Cuando se aproximó para abrir la puerta, notó que quien estaba herida y atrapada entre los bancos del vehículo era su propia hija. Con inusitada fuerza logró retirarla de entre los hierros, y cuando la llevaba en sus brazos, el fuego hizo presa del vehículo. Había actuado justo a tiempo. Estremecido se preguntó: ¿Qué hubiera sucedido si no me detenía?

A tu lado hay gente que espera tu ayuda. Cristo nunca pasó de lado y te dejó abandonado. No puedes ser insensible a ese clamor. La compasión de Cristo, debe ser la tuya. Y recuerda, al salvar una vida, puedes estar salvando la tuya.

Aquel buen samaritano representa a Cristo, quien viene y nos ayuda cuando estamos siendo maltratados. ¿Sin el apoyo de Dios, nuestro llanto y sufrimiento terminarían?

PARA DISCUTIR

¿Qué hubiera pasado si aquel samaritano no ayudaba a este hombre herido?

¿Por qué estamos seguros de que aquel samaritano representa a Cristo?

PARA PENSAR

La verdad, yo soy el maltratado que yacía en el camino, sufriendo las consecuencias de mis transgresiones y locuras, pero Cristo pasó junto a mí, se detuvo, me limpió las heridas, me cargó en sus brazos, me llevó a un lugar seguro, y además, pagó la cuenta de mis gastos. Yo, sin merecerlo, recibí la misericordia de Cristo. Y ese pago no fue poco; la sangre de Cristo tuvo que pagar mi rescate. Él murió para que yo pudiese vivir.

Tema 7
COMPASIÓN POR LOS PERDIDOS
Lucas 15:11-32

ROMPIENDO EL HIELO

¿Qué es lo más valioso que se te ha perdido?

Cuándo se te pierde algo de valor, ¿eres capaz de hacer de todo para encontrarlo? ¿Por qué?

¿Cómo reaccionarías si nunca más vuelves a encontrar lo perdido?

INTRODUCCIÓN

Hoy trataremos la *Compasión por los perdidos*. ¿Cuál es la actitud de Dios cuando un ser humano se pierde? ¿Por qué es recomendable ser hallado? ¿Cuán perjudicial es estar perdido? ¿Cómo es la reacción de Dios cuando nos encuentra?

PARA PENSAR

Si bien es cierto que el hombre se perdió desde el momento en que pecó, el Padre celestial sale a buscarlo con el propósito de que regrese a sus brazos y viva con él por la eternidad. En el seno del Padre, el ser humano puede ser feliz; fuera de aquel seno, es imposible sonreír.

DISCUSIÓN

I. CONOCIENDO EL TEXTO

A. EL HIJO QUE ESTABA PERDIDO, ESTABA MUERTO

1. Según la parábola, un padre tenía dos hijos. Uno de ellos, el menor, le pidió la herencia, porque ya no soportaba estar en casa paterna.
2. Aquel hijo, penosamente, comenzó a perderse. "¡Murió!".
3. Hay algunos que, incorrectamente, predican que "no importa lo que hagas y cómo vives. Como eres un hijo de Dios alejado de casa, sí o sí pronto regresarás".
4. El vivir rechazando normas se llama "antinomianismo". Desgraciadamente, muchas personas hoy piensan que pueden vivir

de esa manera. Creen que no importa la desobediencia. Hay cristianos que rechazan abiertamente los diez mandamientos.

5. El problema es que hay miles de personas que dicen ser cristianas y no se han convertido. Decir que uno puede ser cristiano y participar del mundo a la vez, es una idea infernal. Muchos están "muertos", aunque andan por las calles.

II. INTERPRETANDO EL TEXTO

1. Esta parábola nos da un retrato de la conversión. En ella, hay una descripción de las etapas por las que pasa un convertido. Por ejemplo:
   a. El hijo quería ser independiente de su padre. Quería sentir experiencias deleitosas que nunca había disfrutado antes.
   b. Él había recibido su herencia antes de tiempo. Ahora, haría todas las cosas que antes solo había soñado. Él pasó sus días y noches disfrutando "los deleites temporales del pecado" (Hebreos 11:25).
   c. "Todo lo hubo malgastado". Ahora, no había nada que satisficiera su hambre. Todos sus pecados no le daban satisfacción.
   d. "Volviendo en sí" (Lucas 15:17) o como una traducción moderna lo dice: "Él volvió a sus sentidos cabales".
2. Como aquel hijo, muchos nunca pensaron que llegarían tan profundo en el pecado. Pueden tener éxito en los negocios y por fuera puede parecer que les va bien, pero, con respecto a las cosas de Dios, se vuelven como animales, sin paz en su corazón y sin esperanza en el mundo.
3. ¡Lo bueno es que Dios existe! Él obró en el corazón de aquel hijo, y lo hizo volver en sí (Lucas 15:17). Realmente, el Creador ama a sus criaturas, por más que estas se pierdan.
4. El hijo pródigo, como se le ha llamado, volvió a sus sentidos cabales. Esta es la primera señal de que la gracia de Dios estaba operando en su vida.
5. El amor de su padre lo motivó a regresar con él. Al final, aquel hijo volvió a tener los mismos privilegios que tenía antes de irse de casa. Como si el padre lo hubiese adoptado.

III. APLICANDO EL TEXTO

Ilustración

Un rey todopoderoso que conquistó un reino vecino, arrastró a

su palacio a una princesa. Él, con todo su poder y autoridad, le dio a la princesa todo lo que un rey podía darle; pero vio que la princesa tenía los ojos tristes, y le preguntó lo siguiente:

> ¿Por qué tus ojos están tristes?
> Ella le dice: porque no tuve opción, yo no tuve elección, yo no escogí amar o no amar.
> El rey le preguntó, ¿Qué puedo hacer para que me ames?
> Puede dejarme partir.
> ¿Y si no vuelves?
> Si no vuelvo, entonces, me habrá perdido.
> ¿Y si no te dejo partir?
> Si no me deja partir, tendrá una amante cautiva, lo que significa una amante falsa.

Entonces, el rey tiene que decidir si él se relaciona con el objeto de su amor a partir del poder, o se relaciona a partir de su amor.

El amor y la compasión de Dios para nosotros son perfectos, porque él nos deja partir. Sin embargo, su amor no se apaga. Su compasión te alcanzará y hoy espera tu retorno.

PARA DISCUTIR

¿Realmente es una muestra de amor por parte de aquel padre, el hecho de esperarlo todos los días en su casa? ¿No hubiese sido mejor ir a la ciudad y buscarlo?

El padre que ama ¿permite que sus hijos hagan lo que su corazón desee?

Mientras uno está en el acto, cometiendo errores, ¿qué se necesita para "volver en sí"? Analiza tu respuesta.

PARA PENSAR

El padre compasivo nunca dejó de esperarte. Él espera que se diga de ti: "Y volviendo en sí" (Lucas 15:17). Permite que la compasión de Cristo te alcance. Comienza tu viaje de regreso a casa.

Tema 8
COMPASIÓN SIN LÍMITES
Romanos 6:23

ROMPIENDO EL HIELO

¿Qué serías capaz de hacer por amor?

¿Eres capaz de seguir amando, aún si te ofenden?

INTRODUCCIÓN

Hoy trataremos la *Compasión sin límites*.

A pesar de los errores cometidos, él sigue obrando la salvación en cada vida humana. ¿Qué crees que motiva a Dios para amarte tanto? ¿Hay límites para el amor de Dios?

PARA PENSAR

El amor de Dios se muestra a través de hechos, no solo de palabras. Y así fue. Cristo murió por el ser humano, con el fin de substituirlo de la muerte eterna. Pero, no todo queda en la cruz. Él continúa amando y buscando a la raza humana, con el propósito de verla feliz.

DISCUSIÓN

I. CONOCIENDO EL TEXTO

A. LO QUE SUCEDIÓ EN EL JARDÍN DEL EDÉN

1. La obediencia merece vida y la desobediencia merece muerte. Adán y Eva pecaron. Todos pecamos y la desobediencia produce muerte: "La paga del pecado es la muerte" (Romanos 6:23).
2. El hombre no quiere morir; pero, alguien tiene que morir. Alguien tiene que pagar el precio del pecado en lugar del ser humano. Es cuando aparece la figura compasiva del Señor Jesucristo.
3. Cristo se encarnó y vivió entre nosotros (Juan 1:1, 14, 18).
4. Él no solo parecía hombre, ¡era un hombre de verdad! Tuvo las mismas luchas que tienes tú, a veces se sintió solo e incomprendido. Experimentó tus tentaciones, y es por eso que él está más cerca de amarte y comprenderte que de juzgarte y condenarte.

5. Hasta llegó a morir por ti. Lo que el ser humano debió experimentar, lo experimentó Cristo. Fue eso lo que sucedió en la cruz del Calvario. Un cambio por amor. Alguien murió en nuestro lugar.

II. INTERPRETANDO EL TEXTO (Mateo 27:50)

1. Unos días antes de la muerte de Cristo, los soldados capturaron a un criminal llamado Barrabás. El delincuente fue juzgado y condenado a muerte.
2. Pero, en esos días, Jesús, el carpintero, el Hijo de Dios, fue apresado y participó de un juicio. Ahora, por apertura de Pilato, el pueblo tendría que decidir si liberar a Cristo o a Barrabás. Penosamente, los judíos dijeron: "libera a Barrabás, y crucifica a Jesús".
3. Si alguien entendió alguna vez la plenitud del sentido de la expresión "Cristo murió en mi lugar", fue Barrabás. No lo podía creer. Él, un marginal, el hombre malo, estaba libre. Y aquel Jesús, manso y sencillo, que solo vivió sembrando amor, sanando, resucitando, estaba por morir en su lugar. Y así ocurrió.

   Allí en el Calvario, Cristo es crucificado. La cruz es levantada y con el peso del cuerpo la carne se rasga. La corona de espinas que le había sido colocada, le es más incómoda que nunca. La sangre le recorre el rostro. Otro soldado le hiere el costado con una lanza. Si tuviéramos una vista desde el aire, veríamos la escena más desconcertante: allí estaba el Dios hombre muriendo por amor. Allí colgaba, en medio de dos ladrones, Jesús, entregando su vida por la humanidad.

III. APLICANDO EL TEXTO

Ilustración

Miguel era un muchacho inquieto. Por ser de contextura delgada, un día entró por entre las rejas de la sala del director de la escuela y tomó algunas monedas, y nadie se enteró de lo sucedido. Al pasar los años, una noche su papá reunió a la familia y les confió su alegría de haber recibido el salario de su nuevo empleo. "Juntos —les dijo — debemos elaborar un presupuesto y cada uno recibirá una parte para gastos personales". Terminada la reunión, colocó con confianza el dinero entre los libros de la biblioteca.

Al día siguiente, todos fueron despertados por el grito del padre al notar que el salario había desaparecido. Habló con cada uno y nadie sabía nada.

Luego de algunos días, los profesores notaron algunos artículos extravagantes en manos de Miguel. Avisaron al padre, y allí comenzó otra historia.

La familia estaba espantada. Sabían que Miguel tendría que recibir un castigo ejemplar. El padre consternado lo llevó a la cocina y encendió una de las hornillas. El hijo clamó desesperado: -¡Padre, perdóname! -No hijo, no te puedo perdonar. Has cometido un gran pecado- pronunció el padre.

Pronto, el olor de carne quemada se sintió en la habitación. Sin embargo, era la mano del padre y no la del culpable. Tuvo que ser atendido en un hospital. Cuando el médico le preguntó cómo había sucedido, nunca entendió la explicación. ¿Quién comprendería que lo había hecho para recibir el castigo que le correspondía al hijo? Después de 20 años, cada vez que Miguel mira o toca la mano de su padre, su alma se estremece y le dice: "yo debería tener esas cicatrices".

Él te ama tanto que, a pesar del miedo, aceptó la muerte para verte feliz. La vida de toda la humanidad estaba en sus manos. Él tenía miedo, pero su amor fue mayor que el miedo. ¡Cómo abandonar al hombre en el mundo de muerte! Eso es lo que tal vez nunca podamos comprender. ¿Por qué me amó tanto? ¿Por qué tanta compasión?

PARA DISCUTIR

¿Cómo podría ser tan ingrato de no amar a alguien que hizo tanto por mí?

¿Podemos pedirle a Dios otra prueba más creíble de su amor? ¿La cruz habrá sido suficiente?

PARA PENSAR

Nunca tendremos palabras para agradecer lo que Dios hizo por los humanos. En la cruz, él demostró compasión sin límites. Nunca se podrá entender la plenitud de su amor. Pero, al levantar los ojos hacia la montaña, y ver colgado en la cruz a un Dios de amor, nuestro corazón se enternece y exclama: "¡Esa cruz era para nosotros!"